REVISTA DO CREA-ES

TÓPICOS

CONSELHO REGIONAL DE ENGENHARIA, ARQUITETURA E AGRONOMIA DO ESPÍRITO SANTO

Ano VIII - nº 40
| Outubro | Novembro | Dezembro - 2007

Impresso Especial
9912199445/2008-DR/ES
CREA-ES
CORREIOS

2008

Tempo de colher bons frutos, apostar na inovação contínua e aprimorar o esforço coletivo

Agência Virtual | ART On Line | Informativo Eletrônico | Notícias | Agenda de Cursos e Eventos | Revista Tópicos | Consulta de Protocolo | Consulta de Profissionais e Empresas | e muito mais em

www.creaes.org.br

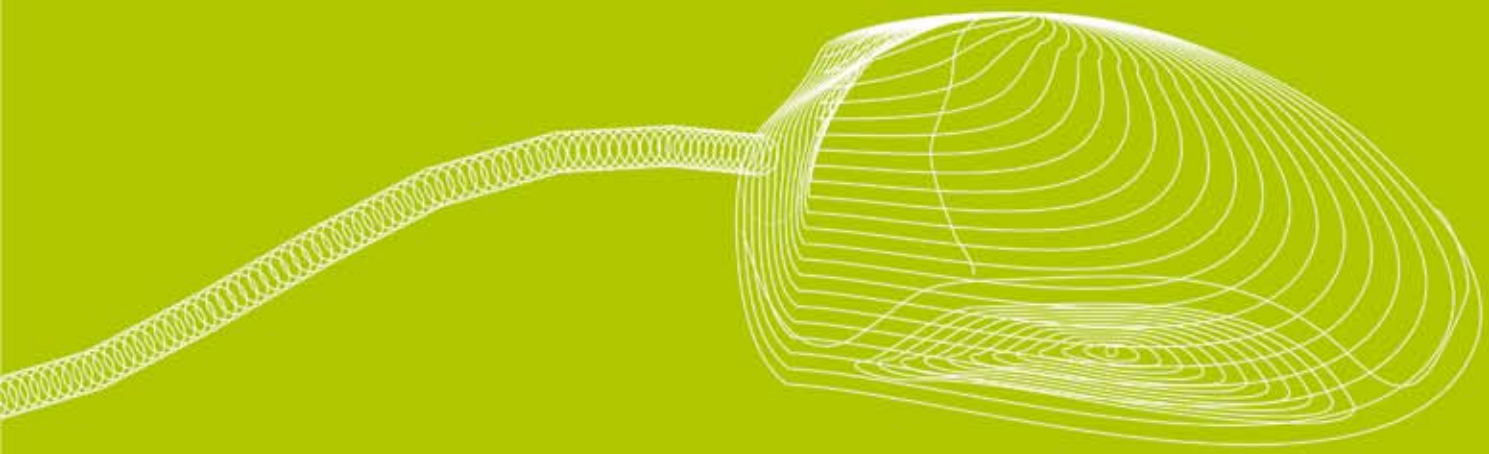

CREA-ES
Conselho Regional de Engenharia, Arquitetura e Agronomia do Espírito Santo

Av. César Hilal, 700, 1° andar,
Bento Ferreira, Vitória - ES
CEP: 29052-232
Tel.: (27) 3334-9900
creaes@creaes.org.br
www.creaes.org.br

Profissional,
recolha sua ART
em qualquer Agência dos Correios no ES

IMPORTANTE

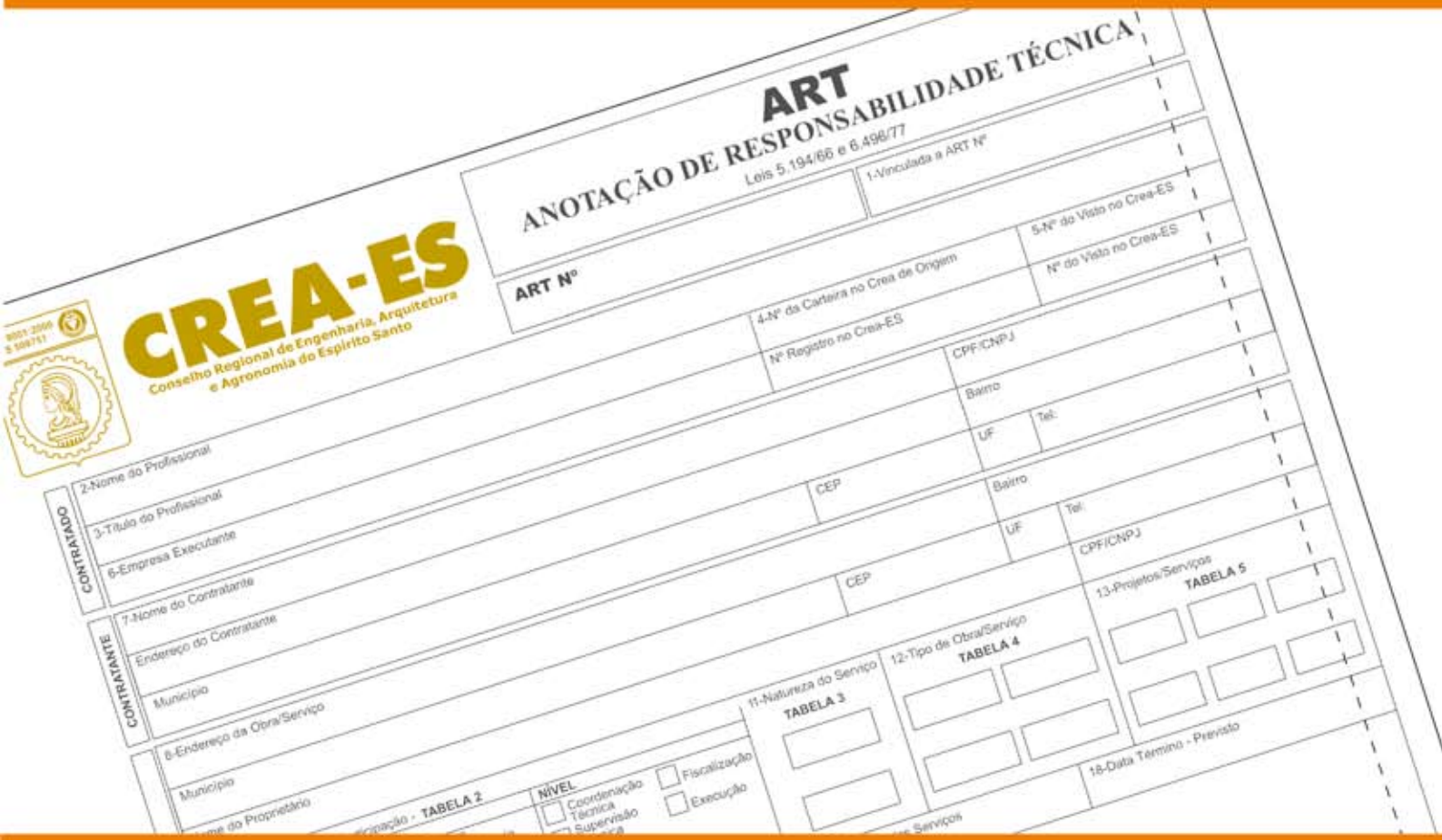

facilite seu dia-a-dia utilizando
a ART via Internet

Acesse www.creaes.org.br e confira!
Pela Internet é mais fácil o preenchimento
e pagável em qualquer agência bancária.

CREA-ES
Conselho Regional de Engenharia, Arquitetura e Agronomia do Espírito Santo

Somos a nossa própria voz

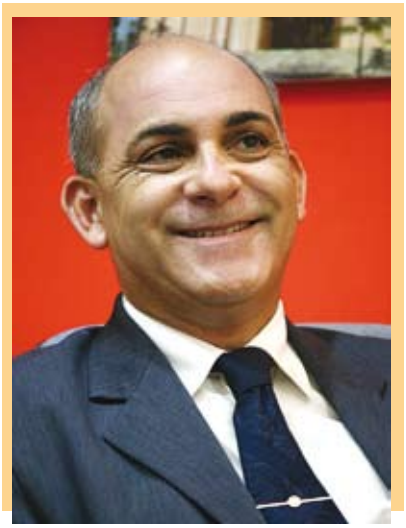

Estamos concluindo um ano marcado por muito esforço. Um ano em que se verificou, ainda com mais nitidez do que já ocorrera em 2006, que a força do nosso trabalho está centrada na firmeza de um projeto coletivo.

Os desafios têm sido grandes, mas o que temos visto é a equipe do Crea-ES - sua Diretoria, seus conselheiros, seus gerentes, seus funcionários e seus colaboradores - enfrentá-los com maturidade, serenidade e competência.

Da unidade na ação têm brotado a superação das dificuldades e o aumento da confiança, da auto-estima de todos.

Como todos sabemos, a velocidade com que hoje o mundo se transforma estabelece uma constante quebra de paradigmas. E, conforme também é do conhecimento de todos, a resolução de um problema sempre descortina a visão de novos e crescentes desafios.

Pois é particularmente estimulante perceber que os obstáculos que às vezes surgem em nossa caminhada profissional e corporativa têm sido percebidos, avaliados e enfrentados por uma equipe consciente, equilibrada e focada no resultado do trabalho.

Esse conjunto de qualidades responde pelo bom nível dos serviços que temos conseguido prestar aos nossos associados, que são os nossos clientes, razão essencial de nossa existência enquanto Conselho. É para eles e por eles que existimos.

Mas a vida, com seu eterno pulsar, nos conduz à necessidade de uma perene recapacitação. O grande recorde que ontem fascinou multidões já parece hoje coisa de atleta amador, tamanhos são os avanços científicos de que tomamos conhecimento quase que diariamente.

Nesse contexto, surgem duas atitudes necessárias, a curtíssimo prazo: a primeira delas, reconhecer, com tranqüilidade e sem deslumbramentos, que temos avançado na maioria das propostas contidas em nosso planejamento estratégico. Várias ações empreendidas o comprovam, entre elas a qualidade do atendimento aos nossos associados, com ênfase para a descentralização e a informatização dos serviços; a nossa luta pelo salário mínimo profissional; a intensificação da fiscalização, a nossa crescente interface com importantes instituições de ensino e pesquisa; nossa postura responsável e proativa em relação a questões de cidadania, como mobilidade urbana e acessibilidade, entre outras; o nosso efetivo envolvimento com os temas que mais afligem os cidadãos de todo o mundo, com ênfase para o aquecimento global e seus efeitos sobre a vida na Terra.

Esse conjunto de atitudes tem revelado um setor amadurecido, consciente e sempre disposto a doar sua vivência, seu conhecimento e seu pensamento científico à causa mais aflitiva com que a Humanidade já se deparou.

A segunda atitude necessária é sem dúvida cultivarmos o desejo e a coragem de crescer mais. O ano de 2008 renova nossas esperanças mas também os inevitáveis desafios. Devemos ver, nos obstáculos, apenas testes para que possamos atingir um nível de excelência ainda mais alto. Sempre poderemos crescer mais, nos desenvolver mais. Assim é a dinâmica da vida.

Assim haveremos de fazer, com a força de todos.

Somos fortes. Estamos vencendo. Juntos, chegaremos ainda mais longe.

Somos um setor em franco amadurecimento. Já somos a nossa própria voz.

Feliz 2008.

Eng. Civil e de Seg. Trab. Luis Fiorotti
Presidente do Crea - ES

Expediente

Diretoria
Presidente
Eng. Civil Luis Fiorotti
1º Vice Presidente
Téc. em Agrimensura Aloisio Carnielli
2º Vice Presidente
Eng. Civil José Lemos Sobrinho
Diretor Administrativo
Eng. Civil José Maria Cola dos Santos
Diretor Financeiro
Eng. Eletricista Vitor Cavalieri
Vice Diretor Administrativo
Eng. Civil Carlos Heugênio Duarte Camisão
Vice Diretor Financeiro
Eng. Civil Patricia Brunow Diniz Ribeiro Barbosa

Câmaras
Engenharia Civil
Eng. Civil João Carlos Meneses
Engenharia Agronômica
Eng. Agrônomo Jorge Luiz e Silva
Arquitetura
Arquiteto André Tomoyuki Abe
Engenharia Industrial
Eng. Mecânico Aristóteles Alves Lyrio
Engenharia Elétrica
Eng. Eletricista Eduardo Luiz Henriques

Agências
Cachoeiro de Itapemirim (28) 3522-2373
Colatina (27) 3721-0657
Linhares (27) 3264-1781
Vila Velha (27) 3239-3119
São Mateus (27) 3763-5929

Conselho Editorial
Luis Fiorotti
José Márcio Martins
Alcione Vazzoler

Gerente de Relacionamento
Eng. Civil José Márcio Martins

Consultora de Comunicação
Jornalista Alcione Vazzoler

Reportagem
Equipe de Comunicação do Crea-ES
Márcio Scheppa
Fernanda Mello
Ivana Dias
Adriano Uliana
Gardênia Toniato

Fotos
Tadeu Bianconi, Sérgio Cardoso,
Arquivo Crea-ES, Divulgação

Projeto Gráfico
Pojak Comunicação

Editoração Eletrônica
Ivan Alves

Edição
TKCOM Comunicação Ltda.

Impressão
Gráfica Espírito Santo

Revista do Conselho Regional de Engenharia,
Arquitetura e Agronomia do Espírito Santo
Av. Cesar Hilal, 700, 1º andar, Bento Ferreira
Vitória-ES, CEP 29052-232
Tels.: (27) 3334-9900 - Fax (27) 3324-3644
email: creaes@creaes.org.br
www.creaes.org.br

CREA-ES
Planejamento estratégico
06

SENGE-ES
Campanha de valorização traz resultados para o sindicato
14

SEEA
Agroenergia: o futuro do planeta em nossas mãos
16

AEFES
As florestas na redução do aquecimento global
18

IAB-ES
IAB-ES premia trabalhos de arquitetura capixaba
20

SEE
Foco na valorização profissional
22

SINTEC-ES
Sintec reivindica direitos dos trabalhadores
24

IBAPE
Ibape-ES capacita profissionais
26

CREA-ES
Conselho Regional de Engenharia, Arquitetura e Agronomia do Espírito Santo

Planejamento estratégico

As ações prioritárias da atual gestão do Crea-ES, presidida pelo Eng. Civil e de Seg. do Trab. Luis Fiorotti, são norteadas por três metas: "O Crea a serviço da coletividade"; "O Crea e os desafios tecnológicos"; e "O Crea como modelo de organização". O trabalho realizado para pôr em prática as diretrizes que se enquadram nessas metas já apresenta bons resultados, de acordo com as pesquisas de opinião realizadas pelo Conselho.

"Nosso projeto de um novo Crea inclui ações a serem desenvolvidas durante o triênio 2006-2008 e é resultado de um esforço e de um pensar coletivo. Além dos profissionais da área tecnológica, conselheiros, inspetores, estudantes e a comunidade, temos ainda a contribuição de importantes instituições e entidades que se destacam na luta por um mundo melhor, mais igualitário", explica Fiorotti.

Acompanhe a seguir um resumo do que de mais significativo foi realizado durante o ano de 2007.

Atuação dos inspetores

Num processo democrático, foram eleitos, em fevereiro de 2007, os inspetores do Crea-ES. A atuação dessa nova formação de profissionais à frente das Inspetorias de Linhares, Cachoeiro de Itapemirim e Colatina se encerra em dezembro de 2008. Os resultados, após quase um ano de mandato, são animadores, como destaca a inspetora-chefe do Crea em Cachoeiro de Itapemirim, Arquiteta Maria Luiza Jaccound Andrade. "Optamos por trabalhar pela valorização profissional, a começar pela própria atuação do quadro de inspetores, em que os suplentes são convidados às reuniões junto com os titulares, o que contribui para a sintonia e troca de informações do grupo. Uma de nossas atribuições é a de discutir os problemas da cidade e orientar os profissionais quanto à regulamentação, além de representar o Crea junto aos poderes constituídos. Nossos inspetores participam também de conselhos municipais, e estreitam, assim, valores éticos e técnicos, sempre buscando harmonia e ajuda dentro de nossas limitações", enfatiza Maria Luiza.

Ao todo, são 39 inspetores, espalhados por todo o território capixaba. Trata-se de um cargo honorífico e voluntário que tem como principal função a orientação de profissionais e empresas no que diz respeito à regulamentação e ao cumprimento da legislação profissional.

Diretoria do Crea-ES com inspetores de Cachoeiro de Itapemirim

Publicações

Depois das cartilhas "Comprar e Construir Legal"; "Engenharia e Arquitetura Social" e do "Manual do Formando", o Crea produziu também, em parceria com a Secretaria Especial de Direitos Humanos da Presidência da República (SEDH), a cartilha "Cidade Cidadã", que trata de acessibilidade. Os exemplares estarão disponíveis ao público no mês de janeiro.

Em reunião com a Presidência do Crea-ES, os coordenadores de Mútua, Eng. Eletr. Orlando Zardo (E), Téc. Eletrotéc. Edson Wilson e Eng. Agron. Valério Ribon (D)

Mútua

O Crea estreitou ainda mais sua relação institucional com a Mútua/Caixa de Assistência dos Profissionais do Crea-ES. A reestruturação da Mútua já apresenta resultados positivos como a duplicação do número de associados durante os últimos três anos. Para isso foram realizadas campanhas publicitárias e aumento da oferta de benefícios e convênios.

A Mútua passará a funcionar em um novo endereço - Shopping Boulevard, Reta da Penha, Vitória, com inauguração prevista para o próximo mês de janeiro.

Auto-atendimento

Numa parceria com a Nusa - Internet Pública, o Crea-ES disponibiliza seus serviços on line em terminais de auto-atendimento instalados em pontos estratégicos da Grande Vitória e do interior.

Recordes

O número de Anotações de Responsabilidade Técnica (ARTs) do Crea-ES reflete o momento econômico favorável que o Estado atravessa , além de um trabalho sério de orientação e fiscalização realizado pela instituição. Em 2007 foram emitidas quase seis mil ARTs a mais que 2006.

Ano de 2006 - 68.591 ARTs
Ano de 2007 - 74.394 ARTs

Apresentação de pesquisa no auditório do Crea-ES comprova: qualidade do atendimento segue melhorando

Atualização profissional

O Crea-ES, por meio do Educação Continuada e à Distância (Educ), realiza vários cursos, palestras, seminários e outros eventos voltados para quem busca atualização e reciclagem profissional.

Parte dos temas e assuntos abordados é escolhida a partir de sugestões dos próprios profissionais, por meio de enquête disponível no site do Conselho (www.creaes.org.br), onde é possível acessar também o cronograma de eventos.

Em 2007, o público compareceu, em massa, a palestras que discutiram a relação do porto com a cidade, tema da conversa com o Arquiteto Francês Jean-Blaise Picheral; em outro momento, os participantes puderam saber mais sobre a importância da arquitetura e do desenho urbano quando se fala em diminuir os índices de violência nas cidades, inclusive contra o patrimônio privado, tema da palestra do tenente-coronel da Polícia Militar do Paraná, Roberson Luiz Bondaruk; para citar apenas dois exemplos recentes.

O Crea-apoiou também a realização de eventos como o Congresso Brasileiro de Arborização Urbana (CBAU), Congresso Brasileiro de Agronomia (CBA), Seminário Interestadual de Saneamento e Meio Ambiente (Sisama) e o Seminário de Saneamento e Meio Ambiente (Sesma). Tudo para proporcionar espaços de debate, reflexão e troca de experiência profissional dentro de importantes segmentos e temáticas da área tecnológica.

Várias palestras atraíram grande público como a do Arq. Francês Jean-Blaise Picheral, sobre a relação do porto com a cidade

Público lota o auditório do Crea-ES para debater assuntos como mobilidade urbana (foto acima) e ciclovias

Temas atuais

Temas relevantes que estão na agenda mundial, como as mudanças climáticas e a mobilidade urbana, foram alvo de dois importantes eventos realizados pelo Crea-ES. Veja os detalhes:

Ciclo de palestras

O Educ e o Grupo de Trabalho (GT) Meio Ambiente do Crea-ES convidaram pesquisadores e profissionais renomados para contribuir com o debate sobre os impactos causados pelo aquecimento global. O objetivo foi de analisar as soluções propostas pelo Painel Intergovernamental sobre Mudanças Climáticas (IPCC) da ONU.

As palestras, realizadas nos meses de novembro e dezembro, abordaram a relação entre as mudanças climáticas e os seguintes setores: edificação, transporte, energia, processos industriais, manejo de florestas, setor agropecuário, destinação e tratamento de resíduos sólidos e líquidos.

Mobilidade urbana

O Crea fortaleceu sua posição de agente mobilizador para trazer discussões sobre o transporte cicloviário através do Seminário de Mobilidade Urbana - Ciclovias. Profissionais e estudantes da área tecnológica lotaram o auditório do Conselho para conhecer a experiência de outras cidades e as vantagens de se investir no transporte coletivo e em ciclovias. O Ministério das Cidades foi o parceiro do Crea na realização do Seminário.

Concea

Os profissionais e estudantes da área tecnológica de todo o Estado puderam participar, nos meses de março e abril, de Seminários Preparatórios para o 6º Congresso Capixaba de Profissionais da Engenharia, Arquitetura e Agronomia (Concea), ocorrido em maio, em Vitória.

Realizados nos municípios de Colatina, Cachoeiro de Itapemirim, São Mateus, Linhares e Vitória, os Seminários Preparatórios serviram para a eleição de delegados e aprovação de teses que posteriormente foram defendidas no Concea e também no 6º Congresso Nacional de Profissionais (CNP).

Com o tema "Pacto Profissional e Social", o CNP realizou-se em duas etapas. A primeira, no Rio de Janeiro (RJ), em agosto de 2007, e a segunda, em Brasília, no mês de outubro.

Vereador Alexandre Passos, Presidente da Findes, Lucas Isoton, Presidente do Crea-ES, Luis Fiorotti, o Presidente do Confea, Marcos Túlio, e o Vice-Preseidente do Crea-ES, Aloísio Carnielli, na abertura do Concea

Solidariedade marca congraçamento do Dia do Engenheiro e do Arquiteto

Ponto alto da programação realizada pelo Crea-ES, em comemoração ao dia do Engenheiro e do Arquiteto, o congraçamento realizado no último dia 8 de dezembro, na área social do Clube Álvares Cabral reuniu mais de 1.000 pessoas, entre autoridades políticas, profissionais e estudantes da área tecnológica, familiares e convidados.

Os participantes foram incentivados a doar alimentos não-perecíveis. Foram arrecadados cerca de 2 toneladas, incluindo, feijão, arroz, açúcar, macarrão, farinha de trigo e óleo, que foram encaminhados para a Cáritas Arquidiocesana de Vitória, entidade responsável por indicar as comunidades que partilharam os alimentos.

Entre as comunidades contempladas estão a de Santa Cecília, Cristo Libertador, Santo Estevão e de São Marcos.

Associados entenderam proposta e 2 toneladas de alimentos chegaram a instituições beneficentes

Interiorizar

Alguns eventos do Educ serviram para atender a crescente demanda dos municípios além da região Metropolitana de Vitória. Os profissionais que atuam nessas localidades não precisaram percorrer grandes distâncias para ter acesso a palestras e cursos de atualização.

O destaque vai para o Seminário Regional de Saneamento Ambiental, realizado em novembro, nos municípios de Cachoeiro de Itapemirim, Colatina, Linhares e São Mateus. Os eventos contaram com a parceria do Centro Federal de Educação Tecnológica do Espírito Santo (Cefetes), Conselho Federal de Engenharia, Arquitetura e Agronomia (Confea), Sindicato dos Trabalhadores em Água, Esgoto e Meio Ambiente no Estado do Espírito Santo (Sindaema), Sindicato dos Engenheiros no Estado do Espírito Santo (Senge-ES), Sindicato dos Técnicos Industriais de Nível Médio no Estado do Espírito Santo (Sintec-ES) e Movimento de Cidadania pelas Águas (MCPA). A empresa Águas de Cachoeiro S.A (Citágua), o Serviço Colatinense de Meio Ambiente e Saneamento Ambiental (Sanear) e a Companhia Vale do Rio Doce (CVRD) apoiaram a iniciativa.

Debate sobre saneamento ambiental em Colatina, apoiado pelo Sanear, atraiu bom público

Interatividade e transparência

Moderna, abrangente e de fácil acesso. Essas são as marcas da comunicação feita pelo Crea durante o ano de 2007. Além dos investimentos e melhorias nos instrumentos já tradicionais da instituição, como a Revista Tópicos e anúncios veiculados nas principais rádios do Estado, merece destaque o lançamento do portal e da Agência Virtual do Crea na internet. No endereço www.creaes.org.br é possível ainda acompanhar a programação da TV Crea. Lançada juntamente com o novo portal, essa ferramenta permite acompanhar, ao vivo, as sessões plenárias e outros eventos como palestras e cursos realizados pelo Conselho.

Acesso gratuito às normas da ABNT

O Sistema Confea/Crea e a Mútua/Caixa de Assistência dos Profissionais do Crea firmaram convênio com a Associação Brasileira de Normas Técnicas (ABNT) e vão disponibilizar 600 pontos de consulta gratuita às normas técnicas, em todo o Brasil.

Os profissionais que atuam no Espírito Santo já podem acessar gratuitamente as normas em todas as agências do Crea-ES: na sede, em Vitória, em Cachoeiro de Itapemirim, Colatina, Linhares, Vila Velha e São Mateus e, em breve, também na sede da Mútua-ES.

O convênio permitirá ainda a aquisição das normas técnicas com valor reduzido em 50%, desde que o profissional esteja em dia com suas obrigações junto ao Conselho.

Acessibilidade

A Consultoria técnica do Crea, com o apoio da Consultoria de Comunicação, elaborou uma cartilha intitulada "Cidade Cidadã". A publicação reforça a importância da acessibilidade e trata dos aspectos legais, normativos e técnicos que devem ser obedecidos nos projetos e na construção de edificações, de espaços públicos e na fabricação de mobiliários e equipamentos, de maneira a facilitar o acesso e a autonomia das pessoas, principalmente daquelas com necessidades especiais e mobilidade reduzida.

Qualidade certificada

ISO 9001:2000
FS 509751

Como resultado do esforço do corpo gerencial, do escritório da qualidade e dos funcionários, o Crea-ES teve sua certificação ISO 9001:2000 mantida. A auditoria foi realizada no mês de julho, pela BSI Brasil Sistemas de Gestão, e constatou-se a conformidade do Conselho em todos os processos e serviços oferecidos.

Agência Crea Vitória

Motivos para iniciar o ano de 2008 comemorando não faltam. Um deles é a inauguração da Agência Crea Vitória, em março próximo. Com localização privilegiada (Rua Elesbão Linhares, 165, Praia do Canto, entre as avenidas Rio Branco e Aleixo Neto), a Agência Crea Vitória será o novo espaço para os profissionais e a comunidade solicitarem os serviços das Unidades de Fiscalização e Operacional como atendimento, registro de pessoa física, registro de pessoa jurídica, acervo técnico, ART e dívida ativa, entre outros.

O prédio da atual sede passará também por uma remodelação. O auditório será ampliado e serão criados novos espaços destinados a treinamentos e ações estratégicas e institucionais.

Agência Vitória: inauguração vai descentralizar e agilizar ainda mais o atendimento

Em solenidade no Crea-ES, o Prof. Aloísio Carnielli, o Prefeito de Vitória, João Coser, o Presidente Fiorotti, o Presidente da SEE, Eng. Civil José Maria Cola, e o Cons. Federal Eng. Elet. Paulo Bubach

Abertura política

O Crea-ES sempre incentivou seus profissionais a ocupar também os principais postos de discussão e decisão da gestão pública. Afinal, é importante aproveitar a informação e o conhecimento tecnológico desses profissionais, de maneira que mais pessoas tenham acesso a padrões desejáveis de qualidade de vida. Nesse sentido, políticos de várias correntes foram convidados e ministraram palestras no auditório do Crea-ES, além de participar de reuniões institucionais com o presidente da instituição.

Essas reuniões trataram de temas como o Programa de Engenharia e Arquitetura Social, a importância do cumprimento do Salário Mínimo Profissional, acessibilidade, sustentabilidade e cuidados com o meio ambiente.

Crea Júnior

A diretoria do Crea Júnior foi apresentada dia 11 de dezembro, na Câmara de Vereadores de Vitória, durante a Plenária Solene da instituição. A conselheira Eng. Civil Patrícia Brunow foi a responsável por conduzir os trabalhos do Crea Júnior, em conjunto com os estudantes.

Confira a formação da primeira diretoria:

Ricardo Coelho dos Santos Filho (presidente)
Mônica Guimarães Ventorim (vice-presidente)
Rachel Campagnaro Carmeti (1ª secretária)
Fernanda Pereira de Aguiar Lima (2ª secretária)
Rubens Guarnel Corça (diretor de controle)
Nathan Amaral Andreão (diretor de convênio)
Alexandre de Lima Oleari (diretor de eventos)
Felipe Maia (diretor institucional)
Thairo dos Reis Pandolfi (diretor de interiorização)
Breno Stutz Xavier (diretor de inovação tecnológica)

Parceria institucional

A união de esforços entre o Crea e outras importantes entidades e instituições, como a Federação das Indústrias do Estado do Espírito Santo (Findes) e o Serviço de Apoio às Micro e Pequenas Empresas do Espírito Santo (Sebrae/ES) vem possibilitando a realização de uma série de atividades. O 6º Congresso Capixaba de Profissionais da Engenharia, Arquitetura e Agronomia (Concea) e parte da programação do Dia do Engenheiro e do Arquiteto são dois exemplos de eventos que contaram com o apoio desses e de outros parceiros.

A adoção de políticas sociais e institucionais em conjunto visa também à abertura de oportunidades de trabalho e à geração de renda para os profissionais capixabas diante das perspectivas econômicas projetadas para o Espírito Santo em relação ao cenário nacional.

União de esforços: o Presidente da Findes, Lucas Isoton, o Presidente Fiorotti e o Eng. Mec. Sebastião da Silveira Carlos Neto, Presidente do Senge-ES

Salário mínimo profissional

Os profissionais da Engenharia, Arquitetura, Geologia e Geografia que integram o quadro de pessoal da Administração Direta do município de Vitória, dos regimes estatutário, celetista ou contrato temporário, e ainda aqueles cedidos ao município de Vitória, alcançaram um importante avanço na luta pelo salário mínimo profissional.

No último dia 22/12, foi publicada a sanção, na forma do Art. 113, inciso III, da Lei Orgânica do Município de Vitória, da Lei Nº 7.157/07, que diz, em seu art. 1º, que fica instituídas gratificações especiais de R$ 1.050,00 e de R$ 787,50 a serem paga aos profissionais que cumprem jornada mensal de trabalho de 200 horas e 150 horas, respectivamente - ocupantes dos cargos, empregos ou funções de Engenheiros, Engenheiros do Trabalho, Engenheiros de Alimentos e Bebidas, Engenheiros Sanitaristas, Arquitetos, Geólogos, Geógrafos ou equivalentes.

O presidente Fiorotti tem ido a vários municípios, alertando para a necessidade do cumprimento da referida Lei, que existe há mais de 40 anos.

Em 2007, o Crea reforçou sua campanha de valorização profissional e pelo cumprimento da Lei do SMP. Entre outras iniciativas foram realizadas reuniões com prefeitos, vereadores, secretários e dirigentes de empresas, públicas e privadas, além de audiência com o vice-governador do Estado, Ricardo Ferraço.

A Lei 4.950-A/66, conhecida como Lei do Salário Mínimo Profissional (SMP), não é cumprida em diversos empresas e órgãos públicos. É função do Crea-ES fiscalizar o cumprimento dessa Lei.

Balanço energético

O balanço energético é um instrumento para a realização de trabalhos de planejamento energético por parte dos responsáveis pela oferta de energia. Por tratar de um insumo básico - a energia -, o balanço energético tornou-se uma base de informações primárias utilizadas nos mais diferentes estudos, planos e decisões nas diversas esferas de governo e da iniciativa privada.

A disponibilização, em CD, dos dados, atualizados, contidos no Balanço Energético do Espírito Santo (1980-2004), é uma iniciativa do Crea-ES e da Agência de Serviços Públicos do Espírito Santo (Aspe). O apoio é da Energias do Brasil/Escelsa, Empresa Luz e Força Santa Maria S.A., Petrobras Distribuidora S.A, UN-ES da Petrobras, Federação das Indústrias do Espírito Santo (Findes), Secretaria de Estado de Desenvolvimento Econômico e Turismo (Sedetur) e Samarco Mineração S.A.

O material também pode ser conhecido por meio do site www.creaes.org.br.

Plenária de número 900

A Câmara Municipal de Vitória foi o espaço para a realização da 900ª Sessão Plenária do Crea-ES, em caráter solene. O evento serviu para comemorar o aniversário de 47 anos do Conselho e encerrar a programação em homenagem ao Dia do Engenheiro e do Arquiteto.

O presidente do Crea-ES, Eng. Civil e de Segurança do Trabalho Luis Fiorotti, abriu os trabalhos convidando para a mesa o prefeito de Vitória, João Coser; o presidente da Câmara Municipal de Vitória, Vereador Alexandre Passos; o diretor do Departamento de Estradas e Rodagem (DER-ES), Eng. Eduardo Antônio Mannato Gimenes, que representou o governador do Estado do Espírito Santo, Paulo Hartung; o vereador Esmael Almeida; o vice-presidente do Crea-ES, Téc. em Agrimensura Aloísio Carnielli; o diretor administrativo do Crea-ES e presidente da Sociedade Espírito-santense de Engenheiros (SEE), Eng. Civil José Maria Cola dos Santos; a diretora do Centro Tecnológico da Ufes, Eng. Civil Maristela Gomes; e a diretora regional dos Correios, Matilde Vitória Mariano.

"O momento é de alegria. Não é todo dia que uma instituição comprometida com a melhoria da qualidade de vida da população, como o Crea-ES, chega aos 47 anos. Ao longo desse tempo, são muitos os que trabalharam pela valorização profissional e que discutiram e apresentaram soluções para os mais variados problemas. Trata-se de um conjunto de políticas institucionais que servem de referência para as políticas públicas elaboradas pelos nossos gestores", disse Fiorotti.

O prefeito João Coser salientou a importância dos profissionais da área tecnológica para a melhoria da qualidade de vida de todos. "Parabéns a todos os profissionais das áreas de Engenharia e Arquitetura, por esse dia. Ao Crea, desejo sucesso nas suas atividades e

No Plenário da Câmara de Vitória, o Diretor do Dertes, Eduardo Mannato, o Prefeito João Coser, o Presidente Fiorotti, o Vereador Alexandre Passos, Presidente da Casa, e o Vereador Esmael Almeida

na sua caminhada. Trata-se de uma instituição parceira da Prefeitura Municipal de Vitória que representa com bastante determinação os profissionais que são fundamentais para o desenvolvimento sustentável da nossa cidade", disse.

Durante a Plenária, aconteceu ainda, em parceria com os Correios, o lançamento de selo e carimbo alusivos aos 47 anos do Conselho, além da realização da Plenária de número 900.

Para comemorar a sessão nº 900, foram lançados, em parceria com os Correios, um selo e um carimbo, que também são alusivos aos 47 anos do Crea-ES.

A seguir, conselheiros titulares e suplentes cujos mandatos se encerram em dezembro de 2007 receberam uma homenagem do Crea pelos relevantes serviços prestados ao exercício profissional das áreas de Engenharia, Arquitetura e Agronomia.

A primeira diretoria do Crea-ES Júnior foi então apresentada. Por fim, foi descerrada uma placa com os nomes de todos os conselheiros que compunham o Crea-ES na data de aniversário de 30 anos da instituição, ocorrido em 1990.

SENGE-ES
Sindicato dos Engenheiros
do Estado do Espírito Santo

Campanha de valorização traz resultados para o sindicato

Eng. Mec. Sebastião da Silveira

O Sindicato dos Engenheiros no Estado do Espírito Santo (Senge-ES) foi fundado em 3 de setembro de 1980. Filiado à Federação Interestadual de Sindicatos de Engenheiros (Fisenge), e à Central Única dos Trabalhadores (CUT), o Senge representa engenheiros, arquitetos, agrônomos e demais profissionais filiados ao Sistema Confea/Crea em toda a base territorial do Espírito Santo, contando com cerca de 2 mil profissionais sindicalizados.

A atual diretoria do Sindicato, que tem como presidente o Eng. Mecânico Sebastião da Silveira Carlos Neto, está em seu segundo ano de mandato e tem várias conquistas a comemorar. No último ano, a diretoria do Senge estabeleceu como meta promover a valorização da categoria e, entre outros efeitos decorrentes desta valorização, aumentar sua força na hora de exigir seus direitos, como cumprimento de Acordos Coletivos e do Salário Mínimo Profissional.

O primeiro passo nesse sentido foi a promoção de uma campanha de valorização profissional que começou no final de 2006 e estendeu-se por todo o ano de 2007. Graças a essa campanha, o Sindicato contabilizou mais de 300 novas filiações, além do retorno de sindicalizados que não estavam com seus compromissos sindicais em dia e regularizaram sua situação.

Para valorizar ainda mais o ingresso desses novos membros, o Senge promoveu a assinatura de diversos convênios durante o ano, que promovem descontos e vantagens em várias áreas. Hoje contamos com convênios com a Univila, Cia Dos Cursos, Datacontrol, Esab, Dentalprev, Pousada Villa Harmonia Paraty, Sesc, Vivo e Instituto Nacional de Desenvolvimento Municipal (INDM).

Em parceria com o Educ e a Cia dos Cursos, o Sindicato também promoveu cursos e eventos que colaboraram para o aprimoramento profissional da categoria.

Jornal do Engenheiro

Em 2007, o Jornal do Engenheiro teve seu layout reformulado e ganhou uma linha editorial com a inserção de matérias que tratam de temas atuais de interesse da sociedade. Além dos destaques usuais para as ações do Sindicato, em cada edição um novo tema é escolhido e, dentro dos aspectos gerais da questão, é discutida a inserção dos profissionais ligados ao Senge. Outra novidade são os artigos técnicos escritos pelos profissionais e diretores do Sindicato, que dão opiniões sobre temas ligados tanto à questão sindical quanto aos profissionais em geral.

Novo lay-out do Jornal do Engenheiro

Assessoria jurídica

O ano de 2007 marcou também uma reformulação na atuação do setor jurídico, que era uma antiga reivindicação dos associados. O novo contrato de assessoria jurídica melhora o serviço anteriormente prestado. Além da defesa de seus interesses nas questões relativas à relações de trabalho, os associados do Sindicato podem utilizar os serviços da assessoria em relações tais como ações nas áreas de família, sucessões, contratos, posse, propriedade e previdenciária, entre outras.

Nesta última modalidade o Senge-ES disponibilizará sua assessoria jurídica ao associado, permitindo sua utilização num valor muito mais acessível que o praticado no mercado.

O profissional de Engenharia também conta agora com o acompanhamento jurídico no momento da homologação de sua demissão, o que permite maior segurança quanto à preservação de seus direitos trabalhistas.

SEEA
Sociedade Espíritossantense
de Engenheiros Agrônomos

Agroenergia: o futuro do planeta em nossas mãos

Esse foi o tema central do XXV Congresso Brasileiro de Agronomia, realizado pela Sociedade Espiritossantense de Engenheiros Agrônomos (SEEA) e pela Confederação dos Engenheiros Agrônomos do Brasil (Confaeab), entre os dias 23 a 26 de outubro último, em Guarapari. Com uma programação extensa, o evento contou com palestrantes renomados que abordaram, entre outros temas, o Programa Nacional de Biodiesel; efeitos das mudanças climáticas na Terra; mecanismos para a obtenção de créditos de carbono; segurança alimentar; e os impactos econômicos, sociais e ambientais da agroenergia.

Mesa de abertura do CBA: o vice-governador, Ricardo Ferraço, o Presidente da SEEA, Eng. Agron. Helder Carnielli, o Presidente do Confea, Eng. Civil Marcos Túlio, Presidente Fioroti, a Procuradora Geral da Justiça, Catarina Cecin Gazele, o Deputado estadual Marcelo Coelho, e o Eng. Agron. Ênio Bergoli, diretor do Emcaper

Com o apoio do Conselho Regional de Engenharia, Arquitetura e Agronomia do Espírito Santo (Crea-ES), o Congresso reuniu representantes de 91 empresas e mais de 700 Engenheiros Agrônomos e estudantes da área, vindos de vários estados da federação. Nos espaços de debate, todos puderam discutir possíveis alternativas para substituir a queima de combustíveis fósseis por biocombustíveis, na geração de energia.

A bioenergia é, atualmente, responsável por aproximadamente 14% do consumo energético no mundo. Segundo dados da Agência Internacional de Energia (AIE), divulgados no Brasil pelo Ministério de Minas e Energia (MME), em 20 anos, a bioenergia responderá por cerca de 30% do total de energia consumida pela Humanidade.

O Brasil reúne todas as condições para ser o maior produtor de bioenergia do mundo, seja álcool, biodiesel ou outra alternativa vinda da agricultura.

Com a realização desse evento nacional, a SEEA confirma sua posição de destaque na luta pela valorização do Engenheiro Agrônomo, um profissional que tem a missão de cuidar da Terra e contribuir para a melhoria da qualidade de vida de todos.

Cinqüentenário

No dia 23 de abril de 2008 a SEEA completará 50 anos. Para comemorar, já está sendo pensada uma programação que deve incluir solenidades e congraçamento. Aguardem.

Conforme tradicionalmente acontece, a SEEA, presidida pelo Eng. Agron. Helder Carnielli (D), oferecerá aos seus associados, no ano que vem, grande variedade de cursos e outros eventos

SEEA organiza cronograma de cursos e eventos para 2008

Facilitar o acesso ao que há de mais novo no que se refere a treinamento e reciclagem profissional também integra o leque de prioridades da SEEA.

Os interessados em obter mais informações podem ligar para o telefone (27) 3223-1441 ou enviar mensagem para o endereço s.e.e.a@terra.com.br

Confira o cronograma de cursos e eventos para o ano de 2008*

• Curso Prático sobre Utilização do GPS
Período de Realização: 26, 27 e 28 de março
Local: Auditório do Crea-ES (Vitória - ES)

• Curso "Elaboração e Implantação de Projetos de Barragem"
Data: 14 a 18 de abril
Local: Auditório do Crea-ES (Vitória - ES)

• Curso "Avaliação de Impacto Ambiental"
Data: 8 e 9 de maio
Local: Auditório do Crea-ES (Vitória - ES)

• Curso "Engenharia e Avaliação de Imóveis Rurais"
Data: 18, 19 e 20 de junho
Local: Auditório do Crea-ES (Vitória - ES)

• Curso sobre Crédito de Carbono
Data: 23, 24 e 25 de julho
Local: Auditório do Crea-ES (Vitória - ES)

• Curso "Paisagismo e Jardinagem"
Data: 20, 21 e 22 de agosto
Local: Auditório do Crea-ES (Vitória - ES)

• IV Encontro "Recursos Hídricos e Adversidades Climáticas"
Data: 27 de setembro
Local: Auditório do Crea-ES (Vitória - ES)

• Homenagem ao Dia do Engenheiro Agrônomo
Data: 11 de outubro
Local: Álvares Cabral (Vitória - ES)

• III Simpósio sobre Fertirrigação
Data: 31 de outubro
Local: Auditório do Crea-ES (Vitória - ES)

*Programação sujeita a alterações.

AEFES
Associação dos Engenheiros Florestais do Espírito Santo

As florestas na redução do aquecimento global

Em sintonia com a preocupação mundial com as mudanças climáticas, a Associação dos Engenheiros Florestais do Espírito Santo (Aefes) e o Centro de Desenvolvimento do Agronegócio (Cedagro) realizaram, nos últimos dias 22 e 23 de novembro, no auditório do Serviço Nacional de Aprendizagem Comercial (Senac), em Vitória, o Simpósio Nacional sobre Reflorestamento Ambiental.

Durante os dois dias de evento, cerca de 200 participantes puderam aprofundar o debate sobre a importância do tema.

"O Simpósio Nacional sobre Reflorestamento Ambiental se mostrou um espaço privilegiado para a troca de conhecimentos e a divulgação das novas estratégias e experiências na implantação e conservação de florestas ambientais, além dos procedimentos legais, mecanismos e experiências na obtenção de créditos de carbono", acredita o presidente da Aefes, Eng. Florestal Álvaro Garcia.

O Protocolo de Quioto, estabelecido em dezembro de 1977, instituiu o desenvolvimento de Mecanismos de Desenvolvimento Limpo (MDL), que permitem que países industrializados financiem projetos de redução ou comprem os volumes de redução de emissões resultantes de iniciativas desenvolvidas em países com baixa industrialização.

As florestas constituem um dos principais mecanismos para reduzir o aquecimento global, através da fotossíntese, que captura carbono e libera oxigênio. Após 100 anos do estabelecimento do Protocolo de Quioto, que criou as regras e normas legais para a obtenção dos créditos de carbono, muitas instituições brasileiras do setor florestal já se habilitaram para o referido benefício.

Diante desse quadro, a realização do Seminário permitiu aos participantes discutir e sugerir alternativas que removam os principais obstáculos ao desenvolvimento desse setor. (Fonte: www.cedagro.org.br/reflorestamento)

Eng. Florestal Álvaro Garcia

Mata Atlântica: em todo o País, apenas 10% de cobertura florestal protegida

Reflorestamento ambiental e biodiversidade

A cobertura florestal natural, com seus 394 milhões de hectares, ocupa cerca de 45% do território nacional. Apesar de ser aparentemente elevada, está concentrada na Região Amazônica e sofre um processo acelerado de desmatamento. Os outros biomas, a exemplo da Mata Atlântica, possuem baixa cobertura florestal protegida, cerca de 10%, a maioria dispersa em pequenos fragmentos florestais.

Mesmo com toda a degradação que afeta a Mata Atlântica, os remanescentes florestais que estão concentrados na Região Sudeste apresentam uma das maiores biodiversidades do mundo. Assim, são de extrema importância a conservação e a recuperação desses recursos florestais, que se apresentam, em sua maioria, fragmentados em pequenas áreas localizadas em propriedades particulares, e também das unidades de conservação - áreas protegidas pelo poder público -, para garantir a preservação da biodiversidade dos diferentes ecossistemas.

A reversão desse quadro de fragmentação, por meio da conservação dos remanescentes, da recuperação das áreas degradadas e do estabelecimento de conexão entre as Unidades de Conservação, através da implantação de Corredores Ecológicos, é condição essencial para a manutenção e a ampliação dos índices de biodiversidade.

As florestas ambientais têm também um inestimável valor social e econômico, na medida em que protegem o solo e a água, reduzindo o assoreamento de cursos d'água, os riscos de enchentes e secas, as irregularidades no fluxo d'água, a poluição, a destruição de estradas e outros bens públicos. As florestas promovem também o equilíbrio ecológico, reduzindo a incidência de pragas na agricultura e preservando o valor medicinal e o uso de produtos não madeiráveis como mel, flores, sementes, látex, dentre outros inúmeros benefícios.

Tema importante: Simpósio Nacional sobre Reflorestamento Ambiental motivou participantes

INSTITUTO DE ARQUITETOS DO BRASIL
Departamento do Espírito Santo

IAB-ES premia trabalhos de arquitetura capixaba

Como já é tradição, o Instituto de Arquitetos do Brasil - Departamento Espírito Santo (IAB-ES) realiza anualmente o Prêmio IAB-ES de Arquitetura Capixaba. A exemplo das anteriores, a versão 2007 do prêmio buscou divulgar e promover a produção de arquitetura, urbanismo, patrimônio histórico, mobiliário e trabalhos acadêmicos do nosso Estado.

Além da função cultural, o evento integra os profissionais arquitetos e estudantes de arquitetura, visando a fortalecer o debate sobre a produção local. Esse ano de 2007 torna-se especial para a arquitetura brasileira, devido também às comemorações do centenário de Oscar Niemeyer, um motivo a mais para valorizarmos a nossa arquitetura, a arquitetura brasileira. Através da sua divulgação e exposição, nas escolas de arquitetura ou nos espaços públicos, estaremos construindo uma cultura crítica que garanta a produção qualitativa das cidades e que a população bem informada possa demandar uma arquitetura de qualidade e estabelecer novos parâmetros para sua produção.

Foram premiados cinco trabalhos nas categorias contempladas no Prêmio IAB-ES 2007 de Arquitetura Capixaba. Os nomes dos vencedores foram divulgados na festa dedicada à categoria, no último dia 11 de dezembro, no Solar das Palmeiras, em Vitória. Para o presidente do IAB-ES, Arquiteto e Urbanista André Luiz de Souza, a premiação é um reconhecimento e serve como incentivo para os profissionais da área, constituindo ainda um instrumento de divulgação dos trabalhos realizados no Espírito Santo.

Novos diretores e conselheiros do IAB tomam posse

Tomaram posse no último dia 18/12, no auditório do Crea-ES, a nova diretoria e conselheiros do Instituto dos Arquitetos do Brasil - Departamento Espírito Santo (IAB-ES) para o biênio 2008/2009.

"Diretores e Conselheiros da gestão 2008/2009, nossa missão é tomar nos braços a parte do IAB que nos cabe representar, para conduzi-lo em segurança neste novo caminho. E, nessa tarefa, temos certeza de que continuaremos a compartilhar nossas responsabilidades com todos os demais profissionais a que o Brasil recorre, sempre que precisa dar forma física a si mesmo", disse o novo presidente, Arquiteto e Urbanista Marco Antônio Cypreste Romanelli.

A eleição foi realizada na segunda semana de novembro, com apenas uma chapa inscrita.

Os novos diretores e conselheiros do IAB-ES representarão, no Espírito Santo, cerca de 1,45 mil arquitetos associados à entidade.

Além dos titulares e suplentes nos Conselhos Estadual e Superior e conselheiros fiscais, foram eleitos os seguintes membros da diretoria:

Presidente
Marco Antônio Cypreste Romanelli

Vice-presidente
Eduardo Pasquinelli Rocio

1º Secretário
André Victor de Mendonça Alves

2ª Secretária
Carla Cordeiro Gomes

1º Tesoureiro
Alberto Bernabé Kirchmayer

2º Tesoureiro
Tarcísio Bahia de Andrade

Mesa de posse da nova Diretoria do IAB-ES: Prof. Milton Esteves, Presidente Fiorotti, do Crea-ES, Presidente Marco Romanelli, ex-Presidente André Luiz e o Presidente do Crea-RJ, Reynaldo Barros

Os trabalhos premiados

• Categoria Estudantil - Projeto - "Intervenção no Canal de Camburi – Moradia Estudantil", de autoria dos estudantes de Arquitetura Rafael de Melo Passos, Luena Vettorazzo Calil Matos, Tamara Silva e Clemente e Luila Damásio Moreira;

• Categoria Projeto – "Parque Urbano de Cocal", de autoria dos Arquitetos Marcelo Cusano Lindgren e Winker Denner e colaboradores, Fernanda Leão Vieira e Walmur Florêncio de Moura;

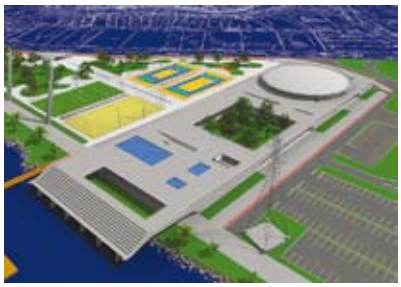

• Categoria Projeto – "Parque Tancredo Neves", de autoria dos Arquitetos André Victor de Mendonça Alves, Ana Dieuzeide Santos Souza e Heraldo Ferreira Borges;

• Categoria Projeto – "Novo Tancredão", de autoria dos Arquitetos João César de Melo e Giovana Cruz Alves;

• Categoria Especial (indicado pela diretoria do IAB-ES) - "Edifício Rio Branco 1517 - Sede Lopes e Atual", de autoria do Arquiteto Anderson Fioreti de Menezes.

A comissão julgadora decidiu conceder também Menção Honrosa para os seguintes trabalhos:

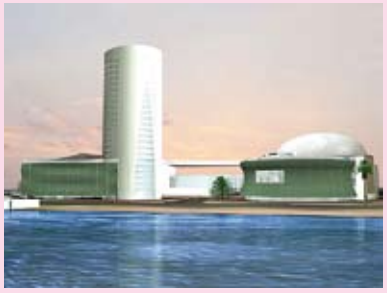

• Categoria Graduação - Projeto – "Odeon Sala de Concerto", de autoria do estudante de Arquitetura Liane Becacici Gozze Destefani;

• Categoria Mobiliário – "Carenagem para Atendimento Mobiliário", de autoria da Arquiteta Maria Goreth Gasparini Selvatici e Rômulo Caetano Marchette.

Foco na valorização profissional

A Sociedade Espírito-Santense de Engenheiros (SEE) completou 57 anos em 2007. São quase seis décadas de luta pela valorização profissional. Reconhecida como sendo de utilidade pública - pela lei nº 658, no Governo de João Santos Neves, em 1952 -, a SEE tem ainda a missão de contribuir para o desenvolvimento sustentável e a melhoria da qualidade de vida de todos.

Para o próximo ano, a entidade pretende ampliar a oferta de cursos de valorização profissional, juntamente com o Educação Continuada e a Distância (Educ), do Crea-ES.

"É importante que os profissionais da Engenharia, em todas as suas modalidades, participem de forma cada vez mais efetiva da SEE. Somente com uma categoria unida poderemos avançar e atingir os nossos objetivos", conclamou o Eng. Civil José Maria Cola dos Santos, presidente da SEE.

Representantes da SEE que compõem o Plenário do Crea-ES

Titulares
Eng. Civil Rodrigo Américo Pereira
Eng. Civil José Maria Cola dos Santos
Eng. Civil João Carlos Meneses
Eng. Civil Marco Antonio de Oliveira
Eng. Eletricista Afonso Celso de Souza Oliveira
Eng. Mecânico Aristóteles Alves Lyrio

Suplentes
Eng. Civil Sergio Paulo Dória Vidal
Eng. Civil José William Cabas
Eng. Civil Antonio José Nunes
Eng. Civil João Luis Castello Lopes Ribeiro
Eng. Eletricista Adolpho Baltazar Bonella
Eng. Mecânico José Antônio Saadi Abi-Zaid

Engenheiros Civis Rodrigo Américo Pereira (E), José Maria Cola dos Santos, João Carlos Meneses e Marco Antonio de Oliveira

Eng. Civil José Maria Cola (E), Eng. Civil Lussemberg Machado e Vereador Dermival Galvão

Comenda Saturnino de Brito

Para homenagear os engenheiros que se destacam por sua contribuição ao desenvolvimento da capital do Espírito Santo, a Câmara Municipal de Vitória concede todos os anos, em sessão solene, a Comenda Saturnino de Brito. Entre os eleitos deste ano, foram agraciados o presidente da Sociedade Espírito-Santense de Engenheiros (SEE), Eng. Civil José Maria Cola dos Santos, e o conselheiro fiscal titular da entidade, Eng. Civil Lussemberg Machado.

A sessão solene foi realizada no último dia 6 de dezembro, antecipando as comemorações do Dia do Engenheiro e do Arquiteto, transcorrido no dia 11 do mesmo mês.

Histórico. Francisco Rodrigues Saturnino de Brito (1864 - 1929) foi o Engenheiro Sanitarista que realizou alguns dos mais importantes estudos de saneamento básico e urbanismo em várias cidades do país, sendo considerado o "pioneiro da Engenharia Sanitária e Ambiental no Brasil".

Brito escreveu várias obras técnicas de saneamento que foram adotadas na França, Inglaterra e Estados Unidos (fonte: Wikipédia).

Mais benefícios para os associados

Oferecer acesso à tabela de preços referenciais para serviços de construção civil. Esse é o objetivo do convênio firmado entre a SEE e o Labor-Ufes. A iniciativa permite que os profissionais associados e em dia com a anuidade recebam uma senha de acesso ao conteúdo da tabela.

Atualização profissional

Com o apoio da SEE, foram realizados, em setembro, no auditório do Crea, quatro minicursos técnicos. Com entrada franca, os eventos abordaram temas como "Projetos e estruturas metálicas e de madeira", "Concreto armado, pré-moldado e alvenaria estrutural", "Projeto arquitetônico e orçamento" e "Instalações elétricas, hidráulicas e ar-condicionado", todos utilizando o software CAD.

Abenc-ES

Em reunião realizada no mês de agosto, a Sociedade Espírito-Santense de Engenheiros (SEE) passou a abrigar a Associação Brasileira de Engenheiros Civis – Departamento Espírito Santo (Abenc-ES).

A SEE continua com sua representatividade e atuação no Conselho Municipal Urbano de Vitória com nossos conselheiros Engenheiros Civis, José Antonio do Amaral Filho e Juvenil Scheidegger Lopes, titular e suplente, respectivamente.

Presidente Fiorotti (E) e os Engenheiros Olavo Botelho, Marco Antonio de Oliveira, José Maria Cola, Marcos Motta Ferreira, Rodrigo Américo Pereira e Juvenil Scheidegger Lopes

SINTEC-ES

Sintec reivindica direitos dos trabalhadores

A renovação da diretoria do Sindicato dos Técnicos Industriais de Nível Médio no Estado do Espírito Santo (Sintec-ES), resultado de um processo eleitoral democrático, possibilitou significativos avanços.

"A união e o comprometimento na luta pelos verdadeiros anseios dos trabalhadores se mostraram as ferramentas ideais na hora de reivindicar nossos direitos legítimos. A participação efetiva dos trabalhadores nas assembléias também confirma o grau de amadurecimento da categoria", garante o Téc. Industrial em Metalurgia Kepler Daniel S. Eduardo, presidente do Sintec-ES.

Um exemplo foi a assembléia geral realizada pelo Sintec-ES entre os profissionais técnicos da Vale. Na oportunidade, 757 trabalhadores da empresa puderam discutir e votar a proposta da empresa para o Acordo Coletivo de Trabalho 2007-2009.

Téc. Industrial em Metalurgia Kepler Daniel S. Eduardo

"Não conquistamos tudo que merecemos. Afinal, somos nós, trabalhadores, os principais responsáveis pela lucratividade expressiva da Vale. Mas não podemos negar o nosso esforço, a nossa luta e empenho para que todas as cláusulas fossem debatidas com a empresa", conclui a direção do Sintec-ES.

O ano de 2008 nos apresenta novos desafios. A instalação de novas empresas e os resultados positivos da economia capixaba devem ser acompanhados pela qualidade de vida de todos e pela sustentabilidade. O Sintec-ES é parceiro de outras entidades da área tecnológica e de instituições de ensino na busca por esse ideal.

Sintec-ES em ação: assembléia geral dos profissionais técnicos da Vale discute acordo coletivo

Além do Boletim Eletrônico Semanal, os associados do Sintec-ES recebem todo semestre em suas casas a Revista Cenário Técnico

Conquista de novos espaços no Sistema Confea/Crea

A participação dos Técnicos Industriais do Espírito Santo nos fóruns de discussão e decisão estaduais e nacionais merece destaque. Além de atuar na diretoria, plenário, câmaras, comissões e grupos de trabalho no Crea-ES, esses profissionais também estão presentes na Caixa de Assistência dos Profissionais do Crea-ES (Mútua) e, mais recentemente, no Grupo de Trabalho de Meio Ambiente do Conselho Federal de Engenharia, Arquitetura e Agronomia (Confea).

O Sintec-ES participou também do 6º Congresso Nacional de Profissionais (CNP), realizado em duas etapas. A primeira, no Rio de Janeiro (RJ), em agosto de 2007, e a segunda, em Brasília, no mês de outubro. O vice-presidente do Crea, Téc. em Agrimensura Aloísio Carnielli, e o Téc. em Eletrônica Portugal Sampaio Salles, representaram a categoria, como delegados, nesse importante evento.

Essa participação, cada vez mais expressiva, se deve à resistência e ao trabalho realizado ao longo de vários anos.

Oferta de serviços de qualidade

Os trabalhadores sócios do Sintec-ES têm acesso a uma série de serviços oferecidos pela entidade sindical. Um exemplo é o setor jurídico, que foi reorganizado e oferece atendimento, sem cobrança de honorário prévio, nas áreas trabalhista, previdenciária e do exercício profissional da atividade de Técnico Industrial.

Os associados ainda têm descontos em instituições de ensino, plano de saúde e estabelecimentos comerciais. A lista completa de convênios pode ser conferida no endereço www.sintec-es.com.br. Mais informações pelo telefone (27) 3325-0598.

Ensino técnico

O Sintec-ES ampliou e fortaleceu o debate com as instituições de ensino técnico. Na pauta, a necessidade de criação de novos cursos, ampliação de vagas e melhoria nos currículos. Tudo para que os futuros profissionais participem do crescimento econômico capixaba e ocupem as melhores vagas de emprego a serem geradas.

Contribuímos também para o debate dessa importante causa no III Fórum de Ensino Técnico, sediado em São Paulo, e também no II Fórum Estadual do Ensino Técnico, realizado em Minas Gerais.

Ibape-ES capacita profissionais

O Instituto de Avaliações e Perícias de Engenharia do Espírito Santo (Ibape-ES) realizou em 2007, com o apoio do Educação Continuada e à Distância (Educ) do Crea-ES, uma série de atividades, possibilitando a capacitação de profissionais para o exercício da Engenharia de Avaliações, totalizando cerca de 358 horas de aulas, com professores de renome nacional na área, alguns deles de nosso Estado.

Eng. Civil José Lemos Sobrinhos

Sob a Coordenação do diretor técnico do Ibape-ES, Eng. Civil Radegaz Nasser Junior, e apoio da atual gestão do Crea-ES, foram realizados os seguintes cursos: Patologia em Concreto e Revestimento; Matemática Financeira; Avaliações Econômicas e Análise de Investimento; Produção Científica; Avaliação de Glebas Urbanizáveis; Metodologia do Ensino Superior; Planta de Valores Genéricos; Avaliação de Propriedades Rurais; Contabilidade para não Contadores; Curso de Extensão de Avaliação de Imóveis Urbanos; Curso de Extensão de Avaliação de Imóveis Urbanos e Aluguéis em atenção à Prefeitura de Vitória; e Curso de Extensão de Avaliação de Imóveis Urbanos. Em parceria com a Univila, foi possível também a realização da Pós-graduação em Engenharia de Avaliações e Perícias.

Mais avanços

O Ibape-ES ampliou seu espaço físico, transferindo sua sede para novo endereço: Rua José Farias, 98, Edifício Plena Center, Barro Vermelho, Vitória. A melhor estrutura física e a boa localização possibilitaram a ampliação das atividades da entidade e a melhoria dos serviços prestados aos associados.

Boas expectativas

O Ibape-ES trabalha no incremento de seu quadro social, mantendo contato com ex-associados para que voltem a integrar a entidade. Foi reforçada também a busca por novos profissionais que ingressam no mercado e que se dirigem para a área da Engenharia de Avaliações. Afinal, são muitas as oportunidade de capacitação e reciclagem, entre outras vantagens.

"Certamente, 2008 será um grande ano para o nosso Instituto. Uma de nossas metas é a compra de um espaço definitivo para abrigar nossa sede social, além da realização de eventos importantes, como deverá ser o Simpósio Capixaba de Engenharia de Avaliações e Perícias (Siceap)", informa o presidente do Ibape-ES, Eng. Civil José Lemos Sobrinho.

Participação

O Diretor Técnico do Ibape-ES, Eng. Civil Radegaz Nasser Junior, foi um dos palestrantes convidados para o Congresso da União Pan-Americana de Avaliação (Upav), realizado no Panamá. Radegaz ministrou cursos também em Portugal, onde pôde realizar trabalhos na área de Engenharia de Avaliações. O profissional coordenará o Congresso Mundial de Engenheiros, que será realizado em Brasília, divulgando assim a engenharia brasileira, com destaque para o Espírito Santo.

Eng. Civil Radegaz Nasser Junior

Profissionais da Engenharia, Arquitetura e Agronomia.

Salário digno para todos.

O Salário Mínimo Profissional é um direito, garantido pela Lei 4.950-A/66.

Este é um esforço coletivo.

CREA-ES

SENGE-ES

SINTEC-ES

SEE

Sintaes | Abaes

IBAPE

SEEA

AEFES

IAB ES

CARTILHA

Cidade Cidadã

Conheça os aspectos legais e técnicos que garantem mobilidade, acesso e autonomia de pessoas com deficiências físicas na construção de edificações, de espaços públicos e na fabricação de móveis e equipamentos.

Mais informações pelo tel.: 27 3334-9900 ou no site www.creaes.org.br

Fácil acesso para todos.

Uma iniciativa: CREA-ES Conselho Regional de Engenharia, Arquitetura e Agronomia do Espírito Santo

Secretaria Especial dos Direitos Humanos da Presidência da República

BRASIL UM PAÍS DE TODOS E TODAS GOVERNO FEDERAL